

LORETO
GOBIERNO REGIONAL



compromiso *con* **TODOS**

AUDIENCIA PÚBLICA REGIONAL

RENDICIÓN DE CUENTAS

II SEMESTRE, AÑO FISCAL 2018.

AUDITORIO CETPRO "PADRE JESÚS GARCÍA"

12 DE MARZO 2019

EJES TEMÁTICOS

I.- INSTITUCIONALIDAD Y GESTIÓN PÚBLICA

II.- INFRAESTRUCTURA Y CONECTIVIDAD REGIONAL

III.- MEDIO AMBIENTE

IV.- DESARROLLO SOCIAL Y HUMANO

V. ECONÓMICO COMPETITIVO



I.- Institucionalidad y Gestión Pública



PRESUPUESTO INSTITUCIONAL

AÑO FISCAL 2018

EJECUCIÓN PRESUPUESTAL A NIVEL DE FUENTE DE FINANCIAMIENTO

FUENTE DE FINANCIAMIENTO	PIA	PIM	EJECUCIÓN	
			MONTO (S/)	%
RECURSOS ORDINARIOS	1,219,290,015	1,431,866,507	1,422,822,449.00	99.40
RECURSOS DIRECTAMENTE RECAUDADOS	23,257,774	26,008,928	17,453,310.00	67.11
RECURSOS POR OPERACIONES OFICIALES DE CREDITO		120,159,031	102,467,872.00	85.28
DONACIONES Y TRANSFERENCIAS	1,512,513	87,474,538	82,665,641.00	94.50
RECURSOS DETERMINADOS	59,202,045	106,189,011	88,911,538.00	83.73
TOTAL	1,303,262,347	1,771,698,015	1,714,320,810.00	96.76

Fuente: Consulta amigable - MEF

EJECUCIÓN PRESUPUESTAL

A NIVEL DE CATEGORÍA Y GENÉRICA DEL GASTO

GENÉRICA DE GASTO		PIA	PIM	EJECUCIÓN	
				MONTO (S/)	%
5	GASTOS CORRIENTES	1,149,427,803	1,419,936,581	1,403,121,527.00	98.82
2.1	PERSONAL Y OBLIGACIONES SOCIALES	857,741,643	979,437,160	978,398,280.00	99.90
2.2	PENSIONES Y OTRAS PRESTACIONES SOCIALES	69,294,590	71,100,893	70,705,522.00	99.44
2.3	BIENES Y SERVICIOS	219,447,614	352,553,335	337,326,451.00	95.68
2.4	DONACIONES Y TRANSFERENCIAS		500,000	500,000.00	100
2.5	OTROS GASTOS	2,943,956	16,345,193	16,191,274.00	99.06
6	GASTOS DE CAPITAL	127,615,097	328,710,354	288,203,248.00	87.68
2.4	DONACIONES Y TRANSFERENCIAS		3,052,899	2,825,093.00	92.54
2.5	OTROS GASTOS	2,831,026	4,264,675	3,362,260.00	78.84
2.6	ADQUISICION DE ACTIVOS NO FINANCIEROS	118,165,039	321,253,866	282,015,895.00	87.79
2.7	ADQUISICION DE ACTIVOS FINANCIEROS	6,619,032	138,914		0
7	SERVICIO DE LA DEUDA	26,219,447	23,051,080	22,996,035.00	99.76
2.8	SERVICIO DE LA DEUDA PUBLICA	26,219,447	23,051,080	22,996,035.00	99.76
TOTAL		1,303,262,347	1,771,698,015	1,714,320,810.00	96.76

Fuente: Consulta amigable - MEF

PRESUPUESTO INSTITUCIONAL A NIVEL DE UNIDAD EJECUTORA

AÑO FISCAL 2018

UNIDAD EJECUTORA	PIA	PIM	EJECUTADO	%
SEDE CENTRAL	187,950,330	329,977,303	300,359,758	91.02
GERENCIA SUB REGIONAL ALTO AMAZONAS	10,361,531	51,375,058	43,108,719	83.91
GERENCIA SUB REGIONAL DE UCAYALI	6,498,880	10,450,268	9,691,333	92.74
OPIPP	34,029,052	35,010,817	28,170,276	80.46
DIRECCIÓN REGIONAL DE AGRICULTURA	8,276,533	17,726,114	15,680,158	88.46
DIRECCIÓN REGIONAL DE TRANSPORTES	5,625,698	12,741,446	11,939,668	93.71
DIRECCIÓN REGIONAL DE EDUCACIÓN	400,911,665	421,039,276	419,795,768	99.70
UGEL ALTO AMAZONAS	101,615,189	123,971,319	123,729,329	99.80
UGEL UCAYALI	61,844,746	75,060,101	74,862,595	99.74
UGEL MARISCAL RAMÓN CASTILLA	43,846,072	54,437,538	54,111,243	99.40
UGEL REQUENA	61,289,659	73,762,507	73,577,511	99.75
UGEL LORETO	65,457,560	84,553,455	84,212,381	99.60
UGEL DATEM DEL MARAÑÓN	63,259,750	77,414,284	76,423,966	98.72
UGEL PUTUMAYO	13,551,404	15,087,542	14,873,245	98.58
DIRECCIÓN REGIONAL DE SALUD	110,141,185	166,506,796	165,238,696	99.24
RED DE SALUD ALTO AMAZONAS	22,622,089	35,674,077	35,113,222	98.43
HOSPITAL DE APOYO IQUITOS	28,623,193	41,734,577	41,007,892	98.26
HOSPITAL REGIONAL DE LORETO	37,955,191	67,160,817	66,842,257	99.53
RED DE SALUD DATEM DEL MARAÑÓN	15,273,473	31,443,004	30,243,181	96.18
HOSPITAL SANTA GEMA DE YURIMAGUAS	15,937,758	31,629,391	31,149,450	98.48
RED DE SALUD UCAYALI	8,191,389	14,942,325	14,190,162	94.97
TOTAL	1,303,262,347	1,771,698,015	1,714,320,810	96.76

Fuente: Consulta amigable - MEF

DEFICIT PRESUPUESTARIO EN MATERÍA DE PERSONAL, AÑO 2018

UNIDADES EJECUTORAS	DEUDA		
	2.1	2.3 - CAS	TOTAL
0867: Educación Loreto	6,489,475	0	6,489,475
0868: Educación Yurimaguas	2,875,998	0	2,875,998
0869: Educación Contamana	3,082,562	0	3,082,562
1125: Educación Mariscal Ramon Castilla	1,226,884	0	1,226,884
1178: Educación Requena	3,546,766	0	3,546,766
1179: Educación Nauta	5,876,293	0	5,876,293
1248: Educación Datem del Marañón	3,204,894	0	3,204,894
1676: Educación Putumayo	463,893	0	463,893
TOTAL SECTOR EDUCACIÓN	26,766,766	0	26,766,766
0870: Salud Loreto	0	859,999	859,999
0871: Salud Yurimaguas	0	401,405	401,405
0872: Hospital Apoyo Iquitos	477,000	0	477,000
0873: Hospital Regional de Loreto	219,947	1,359,280	1,579,227
1391: Red de Salud Datem del Marañón	1,027,546	0	1,027,546
1407: Hospital Santa Gema	0	0	0
1276: Salud Contamana	216,000	30,000	246,000
TOTAL SECTOR SALUD	1,940,493	2,650,684	4,591,177
100-865 Agricultura Loreto	781	44,488	45,269
TOTAL SECTOR AGRICULTURA	781	44,488	45,269
TOTAL DEUDA 2018	28,708,040	2,695,172	31,403,212

Creando Institucionalidad con la Sociedad Civil



**Audiencia Pública de Rendición de Cuentas:
I Semestre 2018
Requena, 18.09.18**

En concordancia con la Resolución de Presidencia de Consejo Directivo N° 062-2017/CEPLAN/PCD, que modifica la **“Guía para el Planeamiento Institucional”**, se resuelve mediante:

- **Resolución Ejecutiva Regional N° 413-2018-GRL-P**, de fecha 03/12/18, **AMPLIAR** la vigencia del **Plan Estratégico Institucional (PEI)** del GORE Loreto, periodo **2016-2018**, (aprobado con Resolución Ejecutiva Regional N° 102-2016-GRL-P, de fecha 11/02/16).

GOBIERNO REGIONAL LORETO

CERTIFICADO DE AUTENTICIDAD
U.D. 1703 2018
LEY 27444
ADELINA PINAZO AREVALO
Gobernadora Regional de Loreto

RESOLUCIÓN EJECUTIVA REGIONAL N° 413 -2018-GRL-P.

Belén, 3 de diciembre del 2018

Visto, el Oficio N° 877-2018-GRL-GRPPAT, de fecha 19 de noviembre de 2018, remitido por la Gerencia Regional de Planeamiento, Presupuesto y Acondicionamiento Territorial, solicitando que el Plan Estratégico Institucional – PEI del Gobierno Regional de Loreto, periodo 2016-2018, aprobado por la Resolución Ejecutiva Regional N° 102-2016-GRL-P, sea aplicable con eficacia anticipada al 31 de mayo de 2019, para la elaboración del **“PLAN OPERATIVO INSTITUCIONAL AÑO FISCAL 2019 DEL GOBIERNO REGIONAL DE LORETO”**, aprobado por la Resolución Ejecutiva Regional N° 226-2018-GRL-P, y;

CONSIDERANDO:

Que, la Ley N° 27867, Ley Orgánica de Gobiernos Regionales y sus modificatorias, en su artículo 33° señala que la administración regional se sustenta en la planificación estratégica, dentro del marco de las normas emitidas por los sistemas administrativos nacionales;

Que, la “Guía para el Planeamiento Institucional” modificada por la Resolución de Presidencia de Consejo Directivo N° 062-2017-CEPLAN/PCD, de fecha 23 de noviembre de 2017, señala en el rubro 4. Aspectos Generales, numeral 4.1. Definiciones, que para implementar la estrategia identificada por la entidad para lograr sus objetivos en un periodo mínimo de tres (3) años, el Plan Operativo Institucional – POI establece las Actividades Operativas priorizadas vinculadas al cumplimiento de los Objetivos y Acciones Estratégicas Institucionales aprobadas en el Plan Estratégico Institucional – PEI;

Que, con Resolución Ejecutiva Regional N° 226-2018-GRL-P, de fecha 31 de mayo de 2018, se resuelve aprobar el Plan Operativo Institucional (POI) 2019 del Gobierno Regional de Loreto, sobre la base de los Objetivos y Acciones Estratégicas Institucionales del Plan Estratégico Institucional - PEI del Gobierno Regional de Loreto, periodo 2016 – 2018, aprobada por la Resolución Ejecutiva Regional N° 102-2016-GRL-P, de fecha 11 de febrero de 2016, por lo que es necesario alinear la vigencia del PEI 2016-2018 con la vigencia del POI 2019, en armonía a lo ejemplificado por la “Guía para el Planeamiento Institucional”, numeral 4.3 Elaboración y modificaciones de los planes institucionales;

Año 2016	Año 2017	Año 2018	Año 2019	Año 2020	Año 2021
POI 2016	POI 2017	POI 2018	POI 2019	POI 2020	POI 2021

Que, el Reglamento de Organización y Funciones (ROF) aprobado por Ordenanza Regional N° 014-2018-GRL-CR, del 10 de mayo de 2018, señala en su artículo 62° que son funciones de la Sub Gerencia de Planeamiento Estratégico y Estadística, inciso b) Formular y evaluar el Plan Estratégico Institucional y el Plan Operativo Institucional, concordante con el Plan de Desarrollo Regional Concertado, e inciso i) Brindar asesoramiento técnico especializado en los aspectos de su competencia, asimismo, de conformidad al numeral 17.1 del artículo 17 de la Ley del Procedimiento Administrativo General, Ley N° 27444 prevé: “La autoridad podrá disponer en el mismo acto resolutorio que tenga eficacia anticipada a su emisión, sólo si fuera más favorable a los administrados, y siempre que no lesione derechos fundamentales o intereses de buena fe

GOBIERNO REGIONAL LORETO

CERTIFICADO DE AUTENTICIDAD
U.D. 1703 2018
LEY 27444
ADELINA PINAZO AREVALO
Gobernadora Regional de Loreto

RESOLUCIÓN EJECUTIVA REGIONAL N° 413 -2018-GRL-P.

Belén, 3 de diciembre de 2018.

legalmente protegidos a terceros y que existiera en la fecha a la que pretenda retrotraerse la eficacia del acto el supuesto de hecho justificativo para su adopción;

Estando a lo propuesto, con las visaciones, de la Oficina Regional de Asesoría Jurídica, Oficina Regional de Administración, Gerencia Regional de Planeamiento, Presupuesto y Acondicionamiento Territorial, Gerencia General Regional del Gobierno Regional de Loreto y;

En uso a las atribuciones conferidas por el Reglamento de Organización y Funciones del Gobierno Regional de Loreto, aprobada por la Ordenanza Regional N° 022-2017-GRL-CR, de fecha 14 de setiembre de 2017, modificada por la Ordenanza Regional N° 014-2018-GRL-CR, de fecha 10 de mayo de 2018;

SE RESUELVE:

ARTÍCULO 1°.- Ampliar la vigencia del Plan Estratégico Institucional - PEI del Gobierno Regional de Loreto, periodo 2016 – 2018, aprobado por la Resolución Ejecutiva Regional N° 102-2016-GRL-P, de fecha 11 de febrero de 2016, es aplicable para la elaboración del Plan Operativo Institucional (POI) 2019 del Gobierno Regional de Loreto.

ARTÍCULO 2°.- Disponer la publicación de la presente Resolución en el Portal Institucional del Gobierno Regional de Loreto, y notificar a la Gerencia Regional de Planeamiento, Presupuesto y Acondicionamiento Territorial, y a las instancias administrativas correspondientes.

Regístrase, comuníquese y publíquese.

GOBIERNO REGIONAL DE LORETO
Lic. A.M. FERNANDO MELENDEZ CELIS
GOBERNADOR REGIONAL

- Mediante Resolución Ejecutiva Regional N° 434-2018-GRL-P, de fecha 14/12/18, se **APRUEBA** el **PLAN ESTRATÉGICO INSTITUCIONAL DEL GORE LORETO, PERIODO 2019-2022**, el mismo que contiene el resumen del Plan de Desarrollo Regional Concertado “Loreto al 2021”, Misión Institucional, Objetivos Estratégicos Institucionales, Indicadores y Metas Anuales, Acciones Estratégicas Institucionales e identificación de la Ruta Estratégica; contenido en 77 (setenta y siete) folios.

GOBIERNO REGIONAL LORETO

LEY 27443

RESOLUCIÓN EJECUTIVA REGIONAL N° 434 -2018-GRL-P.

Belén, 14 de diciembre del 2018

Visto: el Provedo N° 11272-2018-GRL-GGR, de fecha 14 de diciembre de 2018, la Gerencia General Regional del Gobierno Regional de Loreto; deriva el Oficio N° 958-2018-GRL-GRPPAT, de fecha 13 de diciembre de 2018, de la Gerencia Regional de Planeamiento, Presupuesto y Acondicionamiento Territorial, a través del cual se solicita la Aprobación del Plan Estratégico Institucional - PEI del Gobierno Regional de Loreto, periodo 2019-2022, y;

CONSIDERANDO:

Que, la Constitución Política del Perú del año 1993, señala en su artículo 191° que los gobiernos regionales tienen autonomía política, económica y administrativa en los asuntos de su competencia; asimismo, el numeral 5) del artículo 192° señala que los gobiernos regionales son competentes para promover el desarrollo socioeconómico regional y ejecutar los planes y programas correspondientes;

Que, la Ley N° 27867, Ley Orgánica de Gobiernos Regionales y sus modificatorias por la Ley N° 27902, Ley N° 28928 y Ley N° 28988, señala en sus artículos 6° que el desarrollo regional comprende la aplicación coherente y eficaz de las políticas e instrumentos de desarrollo económico social, poblacional, cultural y ambiental, a través de planes, ...; y artículo 10°, que son Competencias Exklusivas, de acuerdo al artículo 35 de la Ley Orgánica de Bases de la Descentralización N° 27783, el a) Planificar el desarrollo integral de su región y ejecutar los programas socioeconómicos correspondientes, en armonía con el Plan Nacional de Desarrollo;

Que, asimismo, la Ley arriba citada, en el artículo 29-A, numeral 3), señala que le corresponde a la Gerencia de Planeamiento, Presupuesto y Acondicionamiento Territorial, el ejercer, entre otras, las funciones específicas: sectoriales en materia de planificación estratégica prospectiva; y en el artículo 33° que la administración regional se sustenta en la planificación estratégica, dentro del marco de las normas emitidas por los sistemas administrativos nacionales;

Que, el Reglamento de Organización y Funciones (ROF) aprobado por Ordenanza Regional N° 014-2018-GRL-CR, del 10 de mayo de 2018, señala en su artículo 62° que son funciones de la Sub Gerencia de Planeamiento Estratégico y Estadística, el b) Formular y evaluar el Plan Estratégico Institucional y el Plan Operativo Institucional, concordante con el Plan de Desarrollo Regional Concertado, y el i) Brindar asesoramiento técnico especializado en los aspectos de su competencia;

Que, mediante Decreto Legislativo N° 1088 se creó el Sistema Nacional de Planeamiento Estratégico y el Centro Nacional de Planeamiento Estratégico, en adelante CEPLAN, como órgano rector, orientador y de coordinación de dicho Sistema; y donde el numeral 3 de su artículo 10, dispone que una de las funciones generales del CEPLAN es asesorar a los gobiernos regionales en la formulación, el seguimiento y la evaluación de políticas y planes estratégicos de desarrollo;

Que, por Decreto Supremo N° 054-2011-PCM del 22 de Junio de 2011, aprobó el Plan Bicentenario Perú al 2021, disponiendo el Artículo 2° de la referida norma, que las entidades conformantes del Sistema Nacional de Planeamiento Estratégico, ajustarán sus Planes Estratégicos a los Objetivos Estratégicos del desarrollo nacional previstos en el Plan Estratégico de Desarrollo Nacional denominado Plan Bicentenario: El Perú hacia el 2021;

Que, mediante Resolución de Presidencia del Consejo Directivo N° 026-2017/CEPLAN/PCD, de fecha 02 de mayo de 2017, se aprueba la "Directiva para la actualización del Plan Estratégico de Desarrollo Nacional", aplicable a todos los integrantes del Sistema Nacional de Planeamiento Estratégico - SINAPLAN, al que se refiere el Decreto Legislativo N° 1088, Ley del Sistema Nacional de Planeamiento Estratégico y del Centro Nacional de Planeamiento Estratégico - CEPLAN;

Que, por Resolución de Presidencia de Consejo Directivo N° 033-2017/CEPLAN/PCD se aprobó la "Guía para el Planeamiento Institucional", cuyo contenido y sus modificatorias mediante la Resolución de Presidencia de Consejo Directivo N° 062-2017-CEPLAN/PCD, de fecha 23 de noviembre de 2017, y Resolución de Presidencia

GOBIERNO REGIONAL LORETO

LEY 27443

RESOLUCIÓN EJECUTIVA REGIONAL N° 434 -2018-GRL-P.

Belén, 14 de diciembre del 2018

por órganos de asesoramiento, apoyo y de línea específicos, la que tiene como funciones, entre otras, el validar el documento del PEI;

Que, en tal sentido, el Plan Estratégico Institucional del Gobierno Regional de Loreto, periodo 2019-2022, participativamente elaborado, constituye un instrumento orientador de la política institucional, que contiene las políticas y la misión institucional, objetivos estratégicos institucionales, acciones estratégicas institucionales, indicadores y ruta estratégica; y como tal, es una herramienta técnica para la gestión de apoyo, para mejorar el desempeño del gasto público y facilitar su seguimiento en la ejecución de las metas propuestas que hacen viable el cumplimiento de los objetivos establecidos en el Plan de Desarrollo Regional Concertado de Loreto vigente, en lo referente a sus competencias;

Estando a lo expuesto, y al Informe Legal N° 1348-2018-GRL-GGR-ORAJ, con las visaciones de la Oficina Regional de Asesoría Jurídica, Oficina Regional de Administración Gerencia Regional de Planeamiento, Presupuesto y Acondicionamiento Territorial y Gerencia General Regional del Gobierno Regional de Loreto; y

En uso de las atribuciones conferidas por el Reglamento de Organización y Funciones del Gobierno Regional de Loreto, aprobado por Ordenanza Regional N° 023-2017-GRL-CR, de fecha 14 de setiembre de 2017, modificada por la Ordenanza Regional N° 014-2018-GRL-CR, de fecha 10 de mayo del 2018;

SE RESUELVE:

ARTÍCULO 1°.- APROBAR, el Plan Estratégico Institucional - PEI del Gobierno Regional de Loreto, periodo 2019-2022, el mismo que contiene el resumen del Plan de Desarrollo Regional Concertado "Loreto al 2021", Misión Institucional, Objetivos Estratégicos Institucionales, Indicadores y Metas Anuales, Acciones Estratégicas Institucionales, identificación de la Ruta Estratégica; contenido en 77 (setenta y siete) folios.

ARTÍCULO 2°.- REMÍTASE, copia de la presente Resolución a la Gobernación Regional, Gerencia General Regional, Órgano de Control Institucional, Gerencia Regional de Planeamiento, Presupuesto y Acondicionamiento Territorial, Subgerencia de Planeamiento y Estadística, para su conocimiento y fines.

ARTÍCULO 3°.- ENCARGAR a la Oficina Regional de Tecnologías de la Información y Telecomunicación la publicación del Plan Estratégico Institucional - PEI del Gobierno Regional de Loreto, periodo 2019-2022, en el portal institucional del Gobierno Regional de Loreto (www.regionloreto.gob.pe).

ARTÍCULO 4°.- NOTIFICAR la presente Resolución a las instancias administrativas correspondientes para los fines de Ley.

Regístrese, Comuníquese y Cúmplase.

GOBIERNO REGIONAL DE LORETO
Lic. Adm. FERNANDO MELENDEZ CELIS
GOBERNADOR REGIONAL

INFRAESTRUCTURA DE DATOS ESPACIALES - IDER

Aprobación de documentos de estandarización de
objetos y símbolos geográficos.

DOCUMENTOS NUEVOS

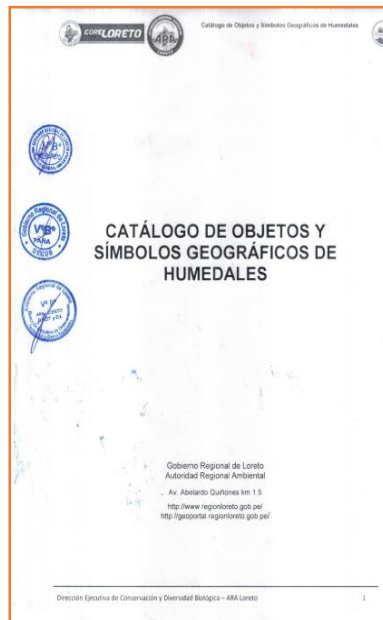
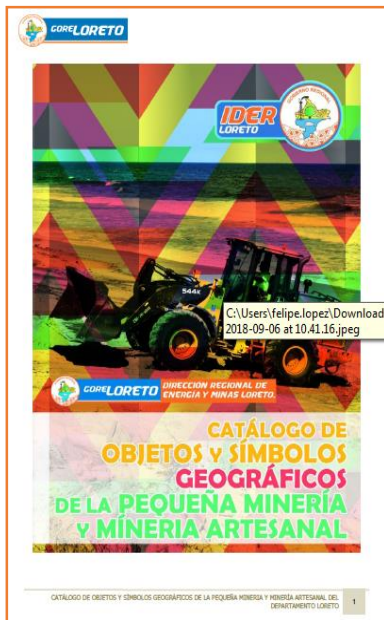

VERSIONES ACTUALIZADAS

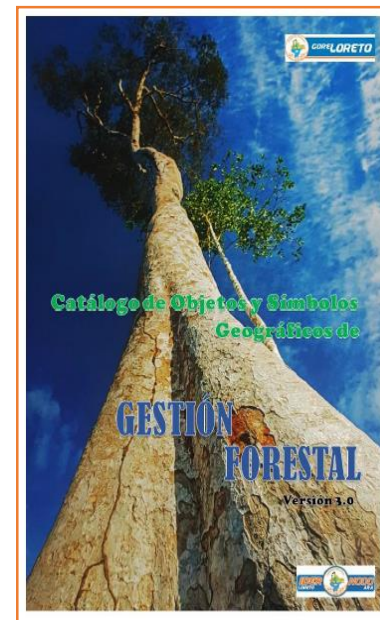

INFRAESTRUCTURA DE DATOS ESPACIALES - IDER

Base de datos implementada y actualizada



COMUNIDADES NATIVAS



COMUNIDADES CAMPESINAS



FORESTAL

ELABORACIÓN Y PROMULGACIÓN DEL PLAN REGIONAL DE SANEAMIENTO 2018-2021

En cumplimiento a los siguientes dispositivos legales:

- D.S. N° 018-2017-VIVIENDA, que aprueba el Plan Nacional de Saneamiento 2017-2021, y
- R.M. N° 384-2017-VIVIENDA, que aprueba los lineamientos para la formulación, aprobación, seguimiento de los Planes Regionales; la DRVCS promueve su implementación; y como resultado se obtuvo
- La Ordenanza Regional N° 023-2018-GRL-CR, de fecha 14/08/18, que aprueba el **Plan Regional de Saneamiento de Loreto.**



II.- Infraestructura y Conectividad Regional



VARIACIÓN DE LA INVERSIÓN 2018

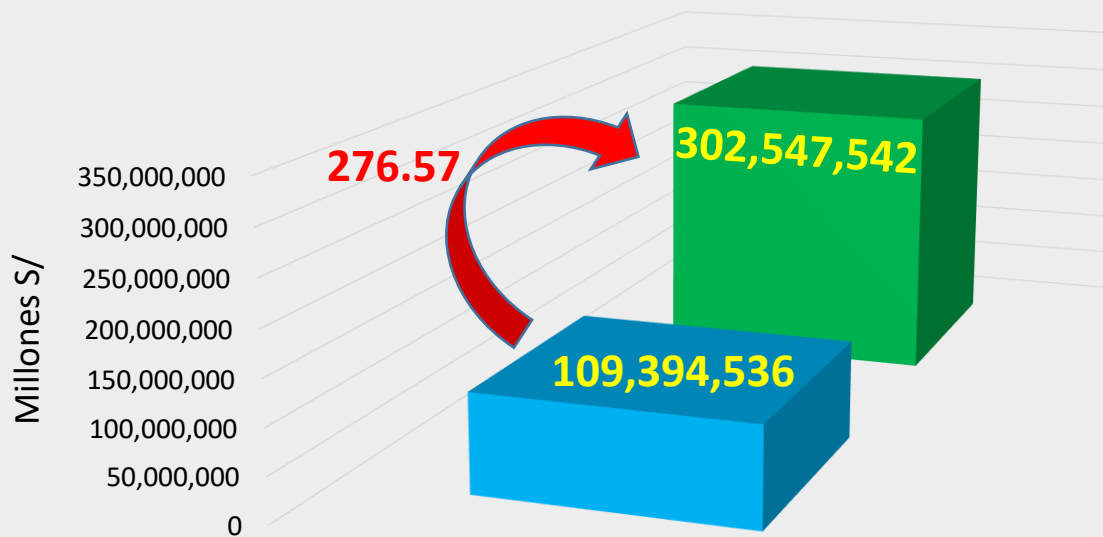

	2018
■ PIA	109,394,536
■ PIM	302,547,542

Fuente: Sub Gerencia de Presupuesto

Inversión de Proyectos por Provincia, año 2018

PROVINCIAS	PIA	PIM	EJECUTADO	%
MAYNAS	29,827,540	111,893,972	102,644,202.04	91.73
ALTO AMAZONAS	16,260,375	79,678,211	70,084,254.86	87.96
LORETO	19,130,621	28,954,703	25,436,765.22	87.85
MARISCAL RAMÓN CASTILLA	4,388,578	9,532,715	8,532,791.94	89.51
REQUENA	6,288,292	29,174,626	24,070,335.72	82.5
UCAYALI	16,006,558	22,598,220	18,662,373.06	82.58
DATEM DEL MARAÑÓN	5,591,170	11,005,557	8,248,313.21	74.95
PUTUMAYO	11,901,402	9,709,538	9,443,592.78	97.26
TOTAL	109,394,536	302,547,542	267,122,628.83	88.29

Obras Ejecutadas



**PROGRAMA:
AMPLIACIÓN DE FRONTERA ELÉCTRICA –
PAFE, III ETAPA**

CONTRATO DE SALDO	MONTO DE CADA CONTRATO/SAL DO DE OBRA (S/)	LÍNEAS PRIMARIAS (KM)	LOCALIDADES	CASAS	POBLACIÓN BENEFICIADA (HABITANTES)
		TOTAL	TOTAL	TOTAL	
SER CABALLOCOCHA II ETAPA	1'112,566.23	106	27	1,059	5,065
SER PEBAS	849,045.35	50	16	1,411	7,285
SER NAUTA	2'815,597.09	179	47	2,169	6,207
SER REQUENA	3'146,981.41	237	31	2,414	7,908
SER IQUITOS SUR I ETAPA	490,461.90	139	45	869	2,607
TOTAL	8'414,651.98	711	166	7,922	29,072

SER: SERVICIO ELÉCTRICO RURAL

Fuente: OPIPP

S/ 11'000,000



Mejoramiento y ampliación de la
I.E.P.S.M. N° 62032 ARSENIO SANTILLÁN PEÑA,
distrito **Barranca**, provincia de **Datem del Marañón**

S/ 1'278,169



Mejoramiento de los servicios de educación de la
I.E.I. N° 172 "ÁNGEL DE LA GUARDA",
distrito **Iquitos**, provincia de **Maynas**

S/ 4'017,401



Mejoramiento de los servicios de educación inicial
escolarizado de la **I.E.I. N° 158**
"MI SEGUNDA CASITA", A.H. **San Pablo de la Luz**,
distrito de **San Juan Bautista**, provincia de **Maynas**

S/ 2'641,558



Mejoramiento de los servicios educativos en la
I.E.I.P. N° 804 e **I.E.P.S.M. N° 601038**, de la
Comunidad Nativa **PUCACURO** del río **Corrientes**,
distrito **Trompeteros**, provincia de **Loreto**



S/ 5'500,000

Mejoramiento y ampliación del Instituto de Educación Superior Tecnológico Público "**MANOS UNIDAS**", distrito y provincia de **Requena**



S/ 4'822,111

Mejoramiento de los servicios educativos de la I.E.I. Cuna Jardín N° 157 "**VICTORIA BARCIA BONIFFATTY**", distrito **Iquitos**, provincia de **Maynas**



S/ 5'967,760

Mejoramiento de los servicios educativos de la I.E.P.S.M. N° 60093 "**JOSÉ OLAYA BALANDRA**", distrito de **San Juan Bautista**, provincia de **Maynas**



S/ 2'577,669

Mejoramiento de los servicios educativos en la I.E.P. N° 6010274- **CRUZ DEL SUR**, KM 8.5 carretera **Iquitos-Nauta**, provincias de **Maynas**

S/ 1'676,382



Mejoramiento de la prestación de los servicios de salud del puesto de salud I-1 comunidad de **ORAN**, distrito de **Las Amazonas**, provincia de **Maynas**

S/ 4'800,000



Mejoramiento y ampliación del servicio educativo de la **I.E.P.S.M. N° 60826 "ELEODORO BUSTAMANTE LÓPEZ"**, distrito **Iquitos**, provincia de **Maynas**

S/ 52'955,552



Construcción de la vía departamental **YURIMAGUAS – JEBEROS** - I Etapa, tramo Yurimaguas – Jeberillos, Km 0 000 al 27 840, distrito **Yurimaguas** y **Jeberos**, provincia de **Alto Amazonas**

S/ 7'857,634

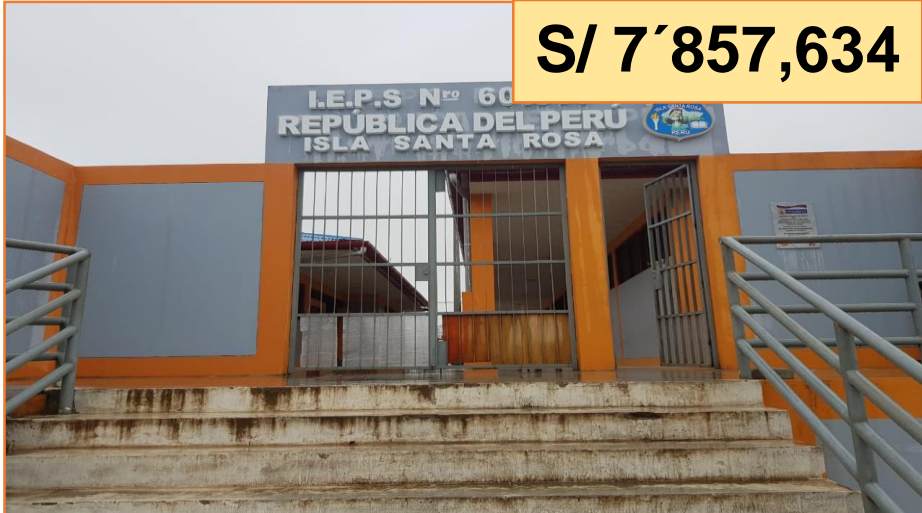

Mejoramiento de los servicios educativos de la **I.E.I. N° 362** y la **I.E.P.S.M. N° 601014**, centro poblado **ISLA SANTA ROSA**, distrito **Yavarí**, provincia de **Mariscal Ramón Castilla**

S/ 6'707,227



Mejoramiento de los servicios educativos de la I.E.I.P.S.M. N° 601606 en el A.H. “Violeta Correa de Belaunde”, distrito de **Belén**, provincia de **Maynas**

S/ 5'089,455



Mejoramiento y ampliación del Instituto de Educación Superior Tecnológico Público “**JOAQUÍN REÁTEGUI MEDINA**”, distrito de **Nauta**, provincia de **Requena**

S/ 3'493,543



Mejoramiento del servicio educativo primario y secundario de la I.E.P.S.M. N° 60696, de la comunidad de “**HUACRACHIRO**”, distrito de **Puinahua**, provincia de **Requena**

S/ 4'042,148

Mejoramiento y ampliación de la oferta educativa de la Institución Educativa Técnica Integrada “**IWAQUI KAMARAMPI MASHINGASHI**” de la localidad de **Nueva Yarina**, distrito de **Pastaza**, provincia de **Datem del Marañón**



Obras En Ejecución



S/ 156´130,012

HOSPITAL SANTA GEMA



Mejoramiento de los servicios de salud del **hospital “SANTA GEMA”** de Yurimaguas, distrito de Yurimaguas, provincia de **Alto Amazonas**. **Avance: 97,29%**

S/ 8´549,729



Mejoramiento de la prestación del servicio educativo en los niveles de inicial, primaria y secundaria **I.E N° 61025 “ISAURO CASIANA MAFALDO GORDON”**, distrito y provincia de **Requena**. **Avance: 86%**

S/ 192´037,480



Construcción y equipamiento del nuevo **hospital de Iquitos “CÉSAR GARAYAR GARCÍA”**, provincia de **Maynas**. **Avance: 20%**

S/ 10´608,500



Mejoramiento de la prestación del servicio educativo en los niveles inicial, primaria y secundaria de la **I.E. “MARÍA INMACULADA”**, distrito de **Requena**, provincia de **Requena**. **Avance: 63%**

S/ 2'671,603



Mejoramiento de los servicios de educación de la **I.E.P.I.P.M. N° 6010321 “VIRGEN ROSA MÍSTICA”** de la junta vecinal **Sachachorro**, distrito de **Nauta**, provincia de **Loreto**. **Avance: 93%**

S/ 7'323,622



Mejoramiento de la prestación de servicios de las **I.E.P.S. N° 60343 y PRIMARIAS N° 601018, 6010213, 6010235, 601333 y 6010234**, distrito de **Rosa Panduro**, provincia de **Putumayo**. **Avance: 75%**

S/ 6'707,228



Mejoramiento del servicio educativo de la **I.E.I.P.S.M. N° 601606** en el **A.H. “VIOLETA CORREA DE BELAUNDE”**, distrito de **Belén**, provincia de **Maynas**. **Avance: 97%**

S/ 18'726,000



Mejoramiento del servicio educativo de la **I.E.P.M. “MAYNAS”**, distrito de **Iquitos**, provincia de **Maynas**. **Avance: 52%**



S/ 7'900,000

OBRA	AVANCE FÍSICO
Mejoramiento y ampliación del Instituto de Educación Superior Tecnológico Público “ MARISCAL RAMÓN CASTILLA ”, distrito de Ramón Castilla , provincia de Mariscal Ramón Castilla	53.39%



Obras por Impuestos En Ejecución



**MEJORAMIENTO DE LOS SERVICIOS EDUCATIVOS DE LA
I.E.P.E.B.R. “VIRGEN DE LOS DOLORES”,
DISTRITO DE YURIMAGUAS - PROVINCIA DE ALTO AMAZONAS**

COSTO TOTAL CONVENIO	BENEFICIARIOS	AVANCE FÍSICO
S/ 22'350,786.89	1,323 alumnos	32.70%



**MEJORAMIENTO Y AMPLIACIÓN DEL SERVICIO EDUCATIVO DEL
LICEO NAVAL “CAPITÁN DE NAVÍO FRANCISCO CARRASCO”,
DISTRITO DE PUNCHANA, PROVINCIA DE MAYNAS**

COSTO TOTAL CONVENIO	BENEFICIARIOS	AVANCE FÍSICO
S/ 16'993,786.89	538 alumnos	29.75%



Núcleos Ejecutores



NÚCLEOS EJECUTORES CONCLUIDAS

OBRAS	MONTO DE INVERSIÓN (S/)	AVANCE FÍSICO
Mejoramiento de los servicios de educación inicial de la I.E.I. N° 62277 , de la C.N. ALIANZA CAPAHUARI Distrito de Andoas , provincia de Datem del Marañón	306,106.15	CONCLUIDO
Mejoramiento de los servicios de educación primaria de la I.E.P. N° 601643 de la C.N. PUERTO ORIENTE , río Corrientes. Distrito de Trompeteros , provincia de Loreto	270,692.64	CONCLUIDO
Mejoramiento de la prestación de los servicios de salud en el Puesto de Salud I – 1 de la C.N. SAUKI , río Macusari. Distrito de Trompeteros , provincia de Loreto	233,997.19	CONCLUIDO
Creación del servicio de energía eléctrica rural en la C.N PENIEL . Distrito de Trompeteros , provincia de Loreto	264,488.08	CONCLUIDO

NÚCLEOS EJECUTORES EN EJECUCIÓN

OBRAS	MONTO DE INVERSIÓN (S/)	AVANCE FÍSICO
Creación del servicio de energía eléctrica rural en la C. N. SHOROYA NUEVO Distrito de Morona , provincia de Datem del Marañón	259,745.51	90%
Creación del servicio de energía eléctrica rural en la C. N. BELÉN Distrito de Tigre , provincia de Loreto	361,178.65	60%
Creación del servicio de energía eléctrica rural en la C. N. PAICHE PLAYA Distrito de Tigre , provincia de Loreto	282,241.33	60%
Creación del servicio de energía eléctrica rural en la C. N. NUEVA VALENCIA Distrito de Trompeteros , provincia de Loreto	368,232.51	60%

NÚCLEOS EJECUTORES EN EJECUCIÓN

OBRAS	MONTO DE INVERSIÓN (S/)	AVANCE FÍSICO
Mejoramiento de los servicios de Educación Inicial de la I.E.P. N° 62436 de la C. N. WAMPINTSA Distrito de Andoas , provincia de Datem del Marañón	379,500.00	30%
Mejoramiento de los servicios de Educación Primaria de la I.E.P. N° 6010299 de la C. N. PIJUAYAL Distrito de Trompeteros , provincia de Loreto	379,500.00	60%
Mejoramiento de los servicios de Educación Primaria de la I.E.P.M. N° 62312 de la C. N. TIPISHCACOCHA Distrito de Morona , provincia de Datem del Marañón	379,500.00	30%



Conectividad Regional



S/ 22'780,121

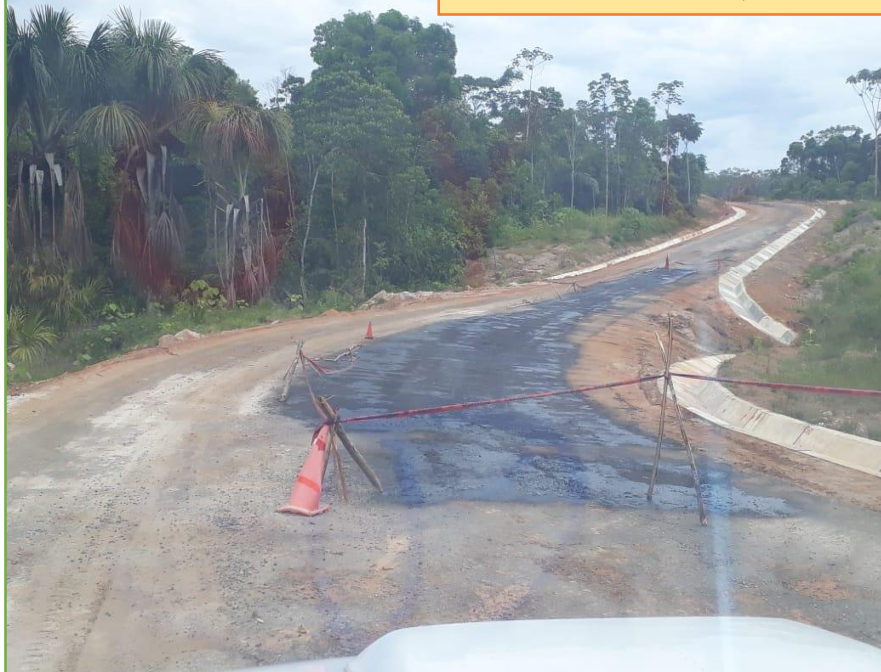

Mejoramiento de la
**VÍA CARROZABLE SAN JOAQUÍN DE
OMAGUAS, KM 9.391**
(altura Km 58, carretera **IQUITOS- NAUTA**),
distrito de **Nauta**, provincia de **Loreto**. **Avance:**
67%

S/ 30'503,475



Mejoramiento de la
**TROCHA CARROZABLE PAMPA HERMOSA -
INAHUAYA,**
KM 15.815, distritos de **Pampa Hermosa** e
Inahuaya,
provincia de **Ucayali**. **Avance: 24%**

S/ 12'535,654



Mejoramiento de la **TROCHA CARROZABLE DE PARAISO, LAS PALMAS, ALTO CONTAMANA, NUEVO LORETO y NUEVO PICOTA**, distrito de **Pampa Hermosa**, provincia de **Ucayali**.

Primer tramo: Nuevo Picota - Alto Contamana
km 0+000 al km 15+500. **Avance: 3.21%**

S/ 10'438,263



Creación de caminos vecinales para el aprovechamiento de la producción agrícola en las localidades de **SANTA MARÍA, PISCO, NUEVO LORETO y DIAMANTE AZUL**, distrito de **Alto Nanay**, provincia de **Maynas**. **Avance: 35.68%**

RESUMEN DE BRECHA PRESUPUESTAL DE LOS PROYECTOS EN EJECUCIÓN 2018 - 2019

CANTIDAD DE PI	COSTO TOTAL DE LA INVERSION	DEVENGADO 2018	PIM 2019	BRECHA POR FINANCIAR
55	565,696,690	176,571,746	173,884,869	215,240,076
	100%	31%	31%	38%

Fuente: Sub Gerencia de Presupuesto, GRI



ANALISIS DE LA BRECHA PRESUPUESTAL DE LOS PROYECTOS EN EJECUCIÓN 2018-2019

UNIDAD EJECUTORA/OBRAS	PIM	Costo Inversión	Devengado al 2018	Saldo por Financiar al 2019	AVANCE FÍSICO %	Estado
000861 REGION LORETO-SEDE CENTRAL	115,811,226	429,942,293	137,122,457	180,753,330		
2078436 MEJORAMIENTO DEL CAMINO VECINAL PAMPA HERMOSA-INAHUAYA-PROVINCIA DE UCAYALI	10,852,184	38,568,014	15,236,600	13,331,414	23.9%	En Ejecución
2274506 MEJORAMIENTO DE LOS SERVICIOS DE EDUCACION INICIAL, PRIMARIA Y SECUNDARIA DE LA I.E.P.E.B.R. VIRGEN DE LOS DOLORES, EN LA CIUDAD Y DISTRITO DE YURIMAGUAS - PROVINCIA DE ALTO AMAZONAS - DEPARTAMENTO DE LORETO.	471,240	23,045,713	524,944	22,064,529	28.5%	En Ejecución
2300780 MEJORAMIENTO DE LA VIA CARROZABLE SAN JOAQUIN DE OMAGUAS - CARRETERA IQUITOS NAUTA KM. 58, DISTRITO DE NAUTA, PROVINCIA DE LORETO - LORETO	5,485,159	23,341,487	17,449,985	476,406	45.6%	En Ejecución
2306313 MEJORAMIENTO DE LA PRESTACION DE SERVICIOS EDUCATIVOS DE LA IEB SECUNDARIA 60762, 60347 Y LAS IEB PRIMARIA 60762, 601018, 60360, 60347, 601337, 60361	3,609,386	6,360,349	1,687,405	1,172,944	0.0%	En Ejecución
2307532 CONSTRUCCION DE LA VIA DEPARTAMENTAL YURIMAGUAS - JEBEROS, DISTRITOS DE YURIMAGUAS Y JEBEROS, PROVINCIA DE ALTO AMAZONAS - DEPARTAMENTO DE LORETO	5,193,801	72,395,803	49,042,908	18,352,895	95.2%	En Ejecución
2310306 MEJORAMIENTO DEL SERVICIO EDUCATIVO DE LA INSTITUCION EDUCATIVA PUBLICA DE MENORES MAYNAS DISTRITO DE IQUITOS - MAYNAS - LORETO	9,294,550	21,366,784	9,017,256	3,054,978	51.7%	En Ejecución
2311171 MEJORAMIENTO Y AMPLIACION DEL INSTITUTO DE EDUCACION SUPERIOR TECNOLOGICO PUBLICO MARISCAL RAMON CASTILLA - DISTRITO DE RAMON CASTILLA - PROVINCIA DE	3,988,205	9,082,987	5,076,948	54,940	48.7%	En Ejecución



ANALISIS DE LA BRECHA PRESUPUESTAL DE LOS PROYECTOS EN EJECUCIÓN 2018-2019

UNIDAD EJECUTORA/OBRAS	PIM	Costo Inversión	Devengado al 2018	Saldo por Financiar al 2019	AVANCE FÍSICO %	Estado
865 REGION LORETO-AGRICULTURA		11,738,054	5,844,310	5,893,744	0.0%	
2334227 MEJORAMIENTO DE CAPACIDADES PRODUCTIVAS DEL CULTIVO DE CACAO (THEOBROMA CACAO) EN LAS COMUNIDADES DE: FELIX FLORES - SAN JUAN DEL MARAÑON, CHAPIS Y SARAMIRIZA - DISTRITO DE MANSERICHE - PROVINCIA DE DATEM DEL MARAÑON - LORETO		1,575,477	1,244,921	330,556	0.0%	En Ejecución
2399783 MEJORAMIENTO DE LAS CAPACIDADES PRODUCTIVAS Y TECNOLOGICAS EN EL CULTIVO DE ARROZ BAJO RIEGO EN LOS SECTORES DE NUEVO JAEN, SAN JUAN DE PUMAYACU, Y MIGUEL GRAU EN EL VALLE DEL SHANUSI, DISTRITO DE YURIMAGUAS, PROVINCIA DE ALTO AMAZONAS, DEPARTAMENTO		3,811,212	1,829,962	1,981,250	0.0%	En Ejecución
2431458 MEJORAMIENTO DE LOS SERVICIOS DE GESTION DE LA DIRECCION DE SANEAMIENTO FISICO Y LEGAL DE LA PROPIEDAD AGRARIA DE LA DIRECCION REGIONAL AGRARIA DEPARTAMENTO DE LORETO. REQUENA DEL DISTRITO DE REQUENA - PROVINCIA DE REQUENA - DEPARTAMENTO DE LORETO		1,936,675	863,656	1,073,019	0.0%	En Ejecución
2415468 MEJORAMIENTO DE CAPACIDADES PRODUCTIVAS DEL CULTIVO DE CACAO (THEOBROMA CACAO) EN 25 COMUNIDADES DEL EJE CARRETERO IQUITOS - NAUTA, DISTRITO DE SAN JUAN Y NAUTA, CAHUIDE - DISTRITO DE SAN JUAN - PROVINCIA DE MAYNAS - DEPARTAMENTO DE LORETO		3,523,603	1,035,516	2,488,087	0.0%	En Ejecución
2330165 MEJORAMIENTO DE CAPACIDADES PRODUCTIVAS DEL CULTIVO DE YUCA EN EL CENTRO POBLADO CUSHILLOCOCHA - DISTRITO DE RAMON CASTILLA - RAMON CASTILLA - LORETO		417,287	404,937	12,350	0.0%	En Ejecución
2331348 MEJORAMIENTO DE CAPACIDADES PRODUCTIVAS DEL CULTIVO DE MAIZ EN LAS COMUNIDADES DE NUEVO ALAN Y PAMPA HERMOSA - DISTRITO DE PAMPA HERMOSA - UCAYALI - LORETO		473,801	465,319	8,482	0.0%	En Ejecución

III.- Medio Ambiente



Promoción del Uso Sostenible del Aguaje

en los bosques de la cuenca media del
río Pastaza, distrito de Pastaza,
provincia de Datem del Marañón,
departamento de Loreto

- Presupuesto asignado 2018:
S/ 651,033.00
- **7 comunidades beneficiarias:**
Ullpayacu, La Curva, Recreo, Puerto Díaz,
Nueva Alianza, California y Caimito.
- **Beneficiarios directos: 200 extractores.**
- **7 promotores de campo** oriundos de
la zona.

SERFOR CAF

Objetivo General: Desarrollar capacidades técnicas y empresariales en las comunidades del área de influencia para el **manejo y aprovechamiento sostenible del recurso aguaje.**



NUEVAS PROPUESTAS DE A.C.R.

*Adicionarán a la superficie
conservada en ACR,
1'725,861.20 ha*

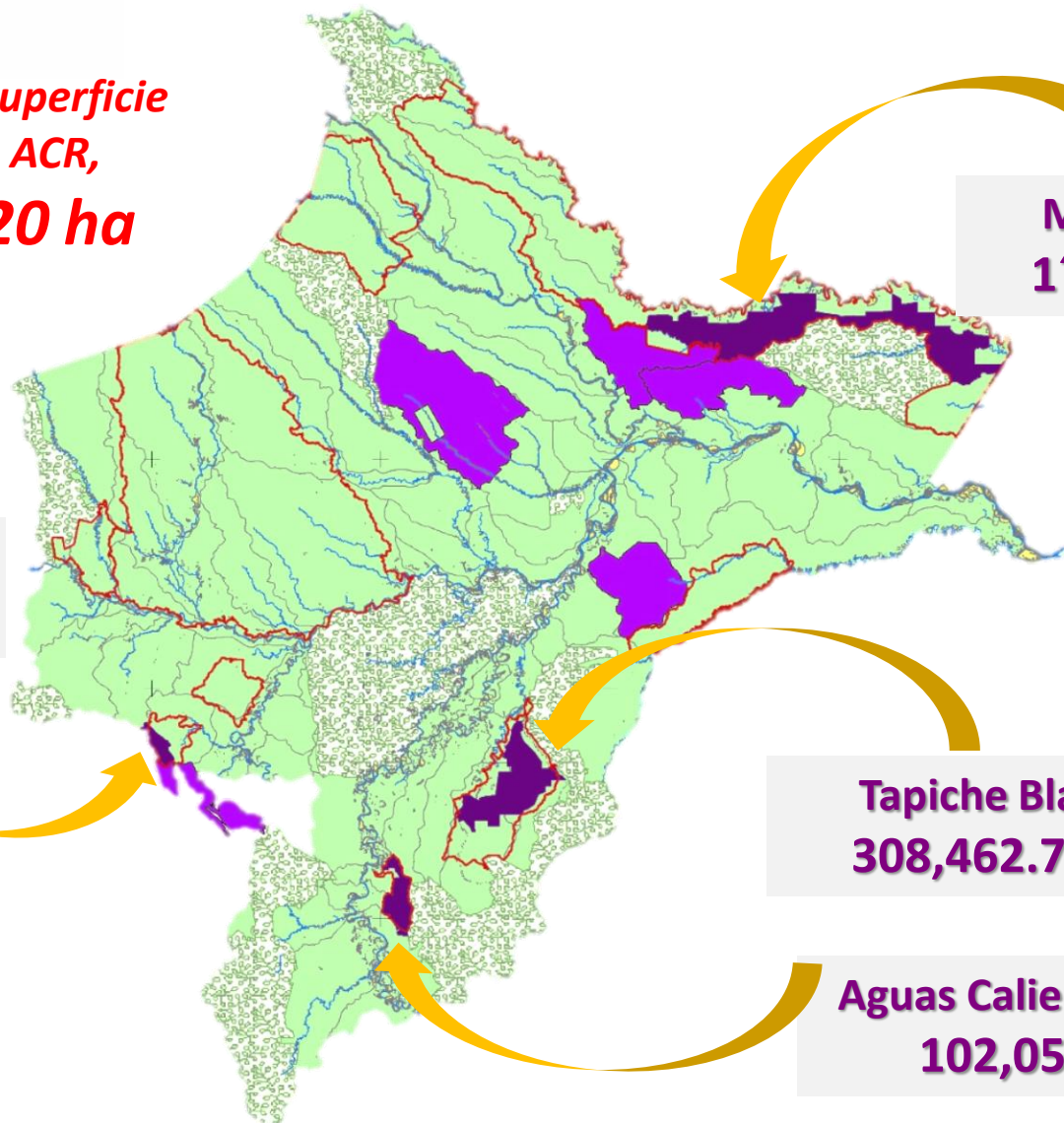

**Medio Putumayo
1'278, 347.90 ha**

**Pueblo Shawi
37,000.00 ha**

**Tapiche Blanco
308,462.73 ha**

**Aguas Calientes Maquía
102,050.57 ha**



APOYO SOCIAL A COMUNIDADES NATIVAS Y FEDERACIONES



BENEFICIARIOS: Más de **100 CC. NN. y 20 FEDERACIONES.**

BIENES Y SERVICIOS ASISTIDOS: Botes (chalupas), motores fuera de borda, radiofonías, generadores eléctricos, cultivadoras, botiquines comunales, banda de paz, banderas, escudos, hospedaje, alimentación, hospitalizaciones por emergencia de salud hasta la recuperación del hermano nativo, traslado a la capital del país, entre otros.

IV.- Desarrollo Social y Humano



CONVENIO FONDO DE ESTÍMULO AL DESEMPEÑO - FED

FINALIDAD: * MEJORAR LOS SERVICIOS DE **SALUD, EDUCACIÓN Y ACCESO AL AGUA SEGURA.**
* DISMINUCIÓN DE LA **DESNUTRICIÓN CRÓNICA INFANTIL Y ANEMIA.**

ESTÍMULO ECONÓMICO: **S/ 2'357,000.00** por cumplimiento de las metas trazadas.



LOGROS

REDES DE AGUA POTABLE

- **BENEFICIARIOS:**
520 centros poblados, de
22 distritos

MATERIALES ESCOLARES

- **BENEFICIARIOS:**
II.EE. en toda la región.

FORTALECIMIENTO DE CAPACIDADES

- **10 talleres en gestión administrativa**
- **BENEFICIARIOS:** profesionales de **salud y educación.**



IMPLEMENTACIÓN

➤ ENTREGA DE 4 ECÓGRAFOS

Centros de Salud de: Islandia, Saramuro, Cushillococha, Concordia

➤ ENTREGA DE 42 EQUIPOS DE CÓMPUTO

Centros de Salud I – 4, 2 PC más 1 impresora
Centros de Salud I – 3, 1 PC más 1 impresora

➤ ENTREGA DE MODERNO TOMÓGRAFO

Hospital Regional de Loreto,
Marca TOSHIBA de 80 cortes

➤ SERVICIO DE TELEMAMOGRAFÍA

Hospital Regional de Loreto.
Incluye la implementación del sistema de citas en línea, historia clínica electrónica y la Red Nacional de Telesalud.

➤ IMPLEMENTACIÓN DETELEMEDICINA

Caballo Cocha, Santa Rosa, El Estrecho
Santa Gema de Yurimaguas,
Hospital Regional de Loreto.

➤ ENTREGA DE DESLIZADORES Y MOTOR

Centros de Salud:
TUCUNARE: Deslizador y motor fuera de borda
SANTA ROSA: Deslizador y motor fuera de borda
SAN JOSÉ: Motor fuera de borda

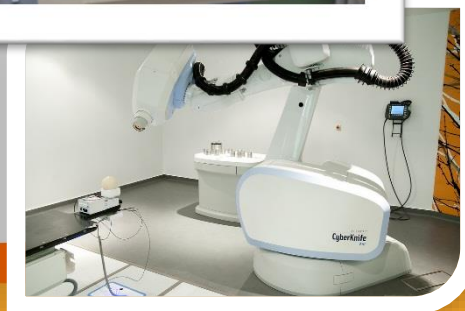



➤ **EQUIPAMIENTO DE:
157 ESTABLECIMIENTOS DE SALUD I-I y I-2
UBICADOS EN COMUNIDADES INDÍGENAS**

INVERSIÓN: S/ 9'723,066

➤ **19 AMBULANCIAS FLUVIALES:
PARA ESTABLECIMIENTOS DE SALUD**

INVERSIÓN: S/ 3'236,870

Centros de Salud: Angoteros, Santa Clotilde,
Mazán, Nueva Libertad, Rumirumi, San Rafael,
Tacsha Curaray, Cabo Pantoja.

➤ **9 EQUIPOS PARA ATENCIÓN NEONATAL
PARA ESTABLECIMIENTOS DE SALUD**

INVERSIÓN: S/ 2'206,449

Centros de Salud: Trompeteros, Bellavista-Nanay
Caballococha, Moronacocho, Nauta, Requena, San
Juan, San Lorenzo, Santa Clotilde





PIAS

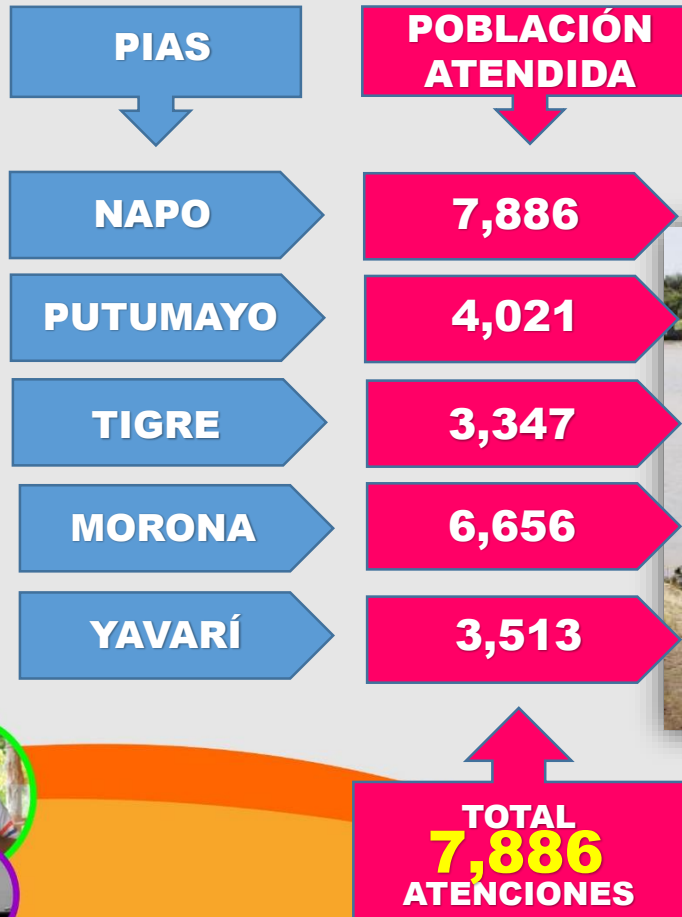

El año 2018 se han realizado las **5 campañas** programadas

Intervienen **6 PIAS**: NAPO, PUTUMAYO I, PUTUMAYO II, MORONA, BAP CORRIENTES y BAP MORONA



VACUNACIÓN



INFLUENZA

MENORES DE 5 AÑOS

71,054

16,618

DE 5 A 59 AÑOS

396,420

76,818

ADULTO MAYOR

39,576

6,571

VPH

10,071

5,192

POBLACIÓN A VACUNAR

POBLACIÓN VACUNADA





VACUNACIÓN

POBLACIÓN A VACUNAR

21,970

POBLACIÓN MENOR DE UN AÑO

24,141

POBLACIÓN DE UN AÑO 100%

25,272

POBLACIÓN 4 AÑOS 100%

POBLACIÓN VACUNADA

BCG

8,532

HvB

6,569

APO

Tercera dosis

7,869

Pentavalente Tercera dosis

10,071

Rotavirus Segunda Dosis

8,532

NEUMOCOCO 3

8,073

VARICELA 1

5,098

SPR 2

5,658

DPT 1

6,777

APO 1

6,075

DPT 2

6,787

APO 2

6,617





METAXÉNICAS

2014

2018

Disminuyó

DENGUE

6,964

1,900

72.7%

LEPTOSPIROSIS

1,437

585

59.4%

MALARIA

60,340

37,317

38.2%

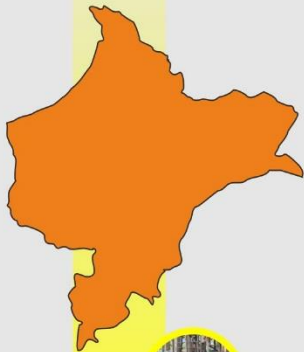



POLÍTICAS PÚBLICAS

Disminuyó

ANEMIA

2014

59.2%

2018

50.0%

7.2%

DESNUTRICIÓN

24.6%

20.9%

3.7%

MUERTES MATERNAS

34

19

44.0%

EMBARAZO ADOLESCENTE

30.4%

30.2%

0.2%

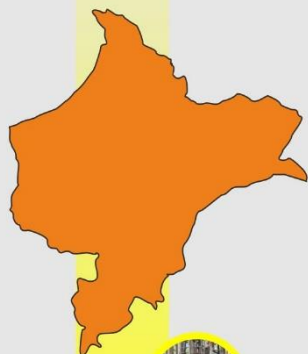



REFERENCIAS Y CONTRAREFERENCIAS

REFERENCIAS DE PACIENTES EN SITUACIÓN DE EMERGENCIA VÍAS DE TRANSPORTE

AÉREO	FLUVIAL	TERRESTRE	FLUVIAL TERRESTRE	TOTAL
114	399	965	43	1521

REFERENCIAS DE PACIENTES EN SITUACIÓN DE EMERGENCIA POBLACIÓN VULNERABLE

GESTANTES O PUERPERAS	MENORES DE 5 AÑOS	PACIENTES INDÍGENAS	MUERTES MATERNAS EVITADAS
566	241	274	258





CENTRO HEMODADOR Y PRONAHEBAS



PRONAHEBAS

CAMPAÑAS REALIZADAS	UNIDADES RECOLECTADAS
30	530

CENTRO HEMODADOR

CAMPAÑAS REALIZADAS	UNIDADES RECOLECTADAS
150	4,500

Se implementó el **“Banco de sangre de emergencia”** en las localidades de: **Cabalococha, Requena, Nauta y Contamana.**





SUSCRIPCIÓN DE HOJA DE RUTA EN LA LUCHA CONTRA LA ANEMIA Y DESNUTRICIÓN.

MIDIS, GORE Loreto e instituciones aliadas se comprometen a unir esfuerzos para reducir la anemia hasta menos del 19 % para el 2021.

**MÁS DE MIL QUINIENTOS DOCENTES DE NUESTRA REGIÓN,
SON CAPACITADOS EN TEMAS PREVENTIVOS DE SALUD**

Acreditarán al docente con 200 horas lectivas y recibirán certificación de la UCP, DREL y DIRESA.

**SALUD, EDUCACIÓN Y VIVIENDA, SE UNEN EN FAVOR DEL
DESARROLLO E INCLUSIÓN SOCIAL**

Evalúan presupuesto para fortalecer atención a poblaciones más vulnerables.

PROMOCIÓN DE PARTO CULTURALMENTE SEGURO



Campaña Social 2018 beneficiará a 38,000 pobladores de la Amazonía

A través de Plataformas Itinerantes de Acción Social (PIAS)



Este año se realizarán 5 campañas que permitirán beneficiar a más de 200,000 compatriotas de las diferentes cuencas de la Amazonía, que incluye Loreto y Ucayali.

Las PIAS brindaron servicio asistencial:

- A las CC.II. de las cuencas de los ríos Putumayo, Napo y Morona, donde residen más de **20,000 peruanos**.
- Visitaron localidades declaradas en emergencia, ante el peligro inminente del desborde de los ríos.



Las PIAS Río Napo, Río Morona, Río Putumayo I y Río Putumayo II brindan:

- **ATENCIONES MÉDICAS** en las especialidades de **medicina general, odontología, ginecología, orientación psicológica, vacunación, charlas de planificación familiar, entrega gratuita de medicinas**, así como el sistema de **telemedicina**.
- **BENEFICIARIOS**: Se han logrado **273,000 ATENCIONES** en el año 2018



V.- Económico Competitivo



EL CANON PETROLERO

Se experimentó una leve recuperación:

Al finalizar el año **2018** hemos recibido **S/55'238,409.85**; muy distante de los **S/148'610,214.08** que el GORE Loreto percibía el año 2014.

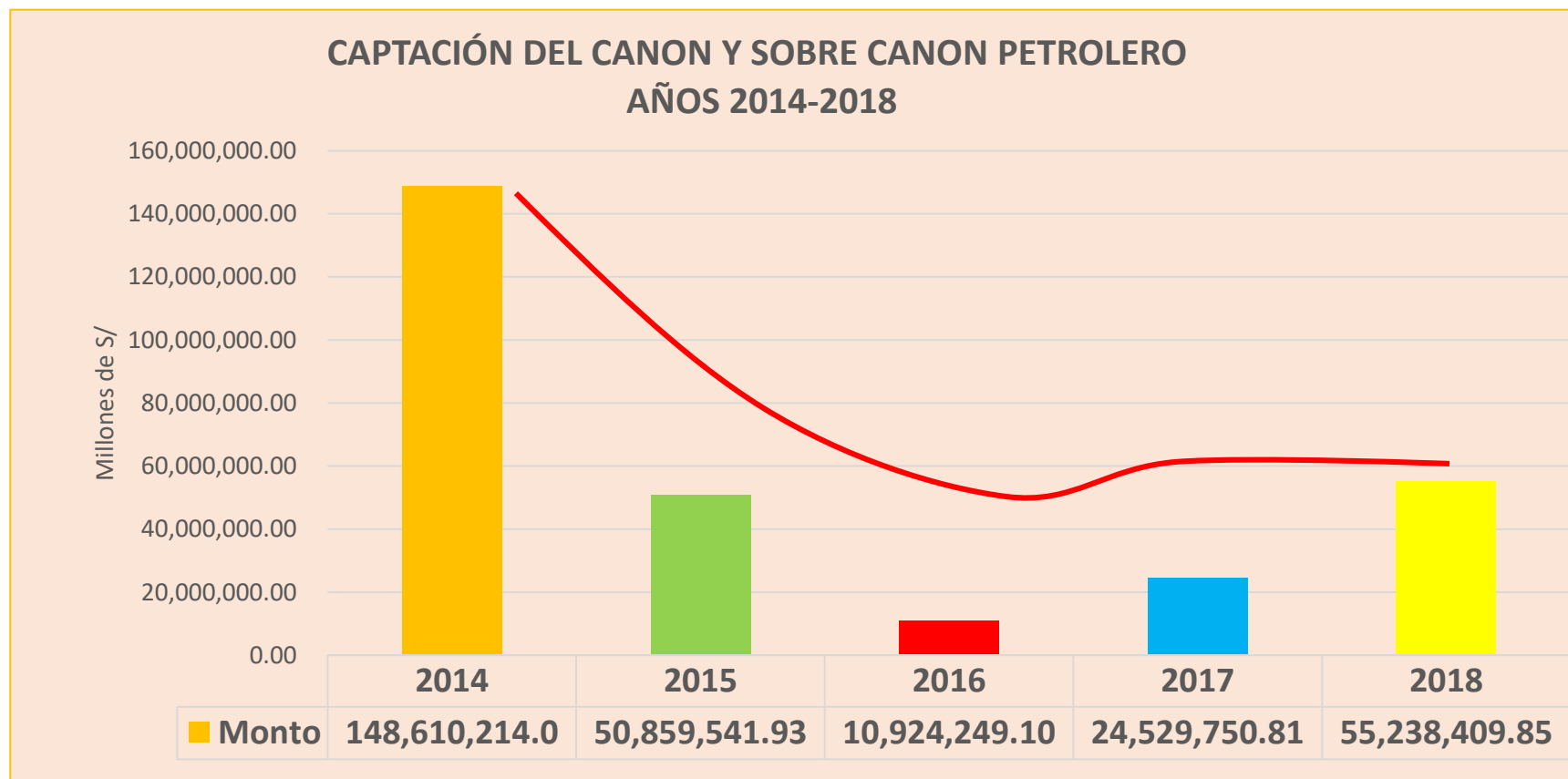

DISTRIBUCIÓN DEL CANON Y SOBRE CANON PETROLERO POR INSTITUCIÓN DE JULIO A DICIEMBRE 2018

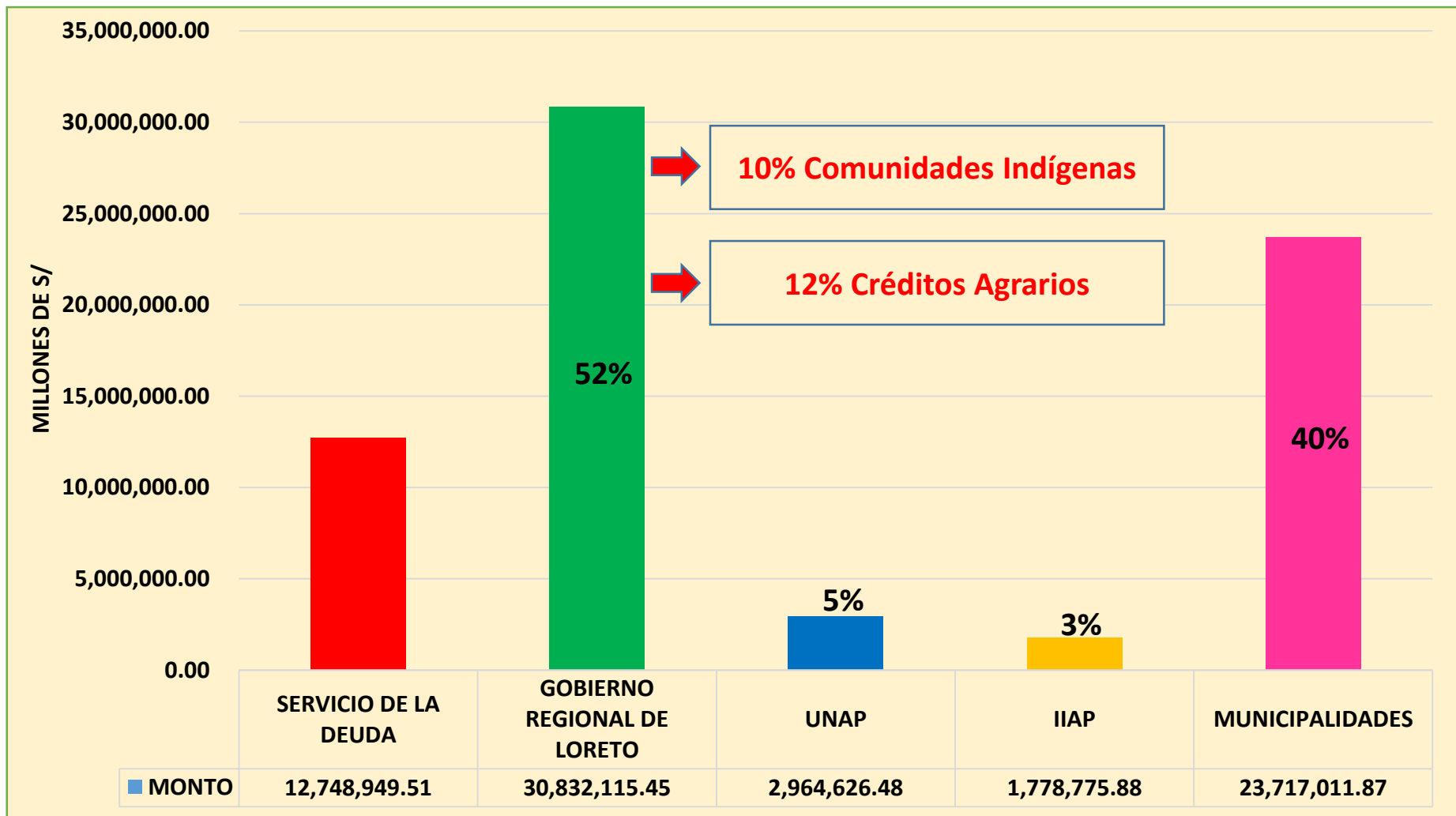

EL CANON PETROLERO

En el **II-Semestre 2018**, el GORE Loreto recibió **S/ 30'832,115.45**

CAPTACIÓN DEL CANON Y SOBRE CANON PETROLERO
DE JULIO A DICIEMBRE 2018

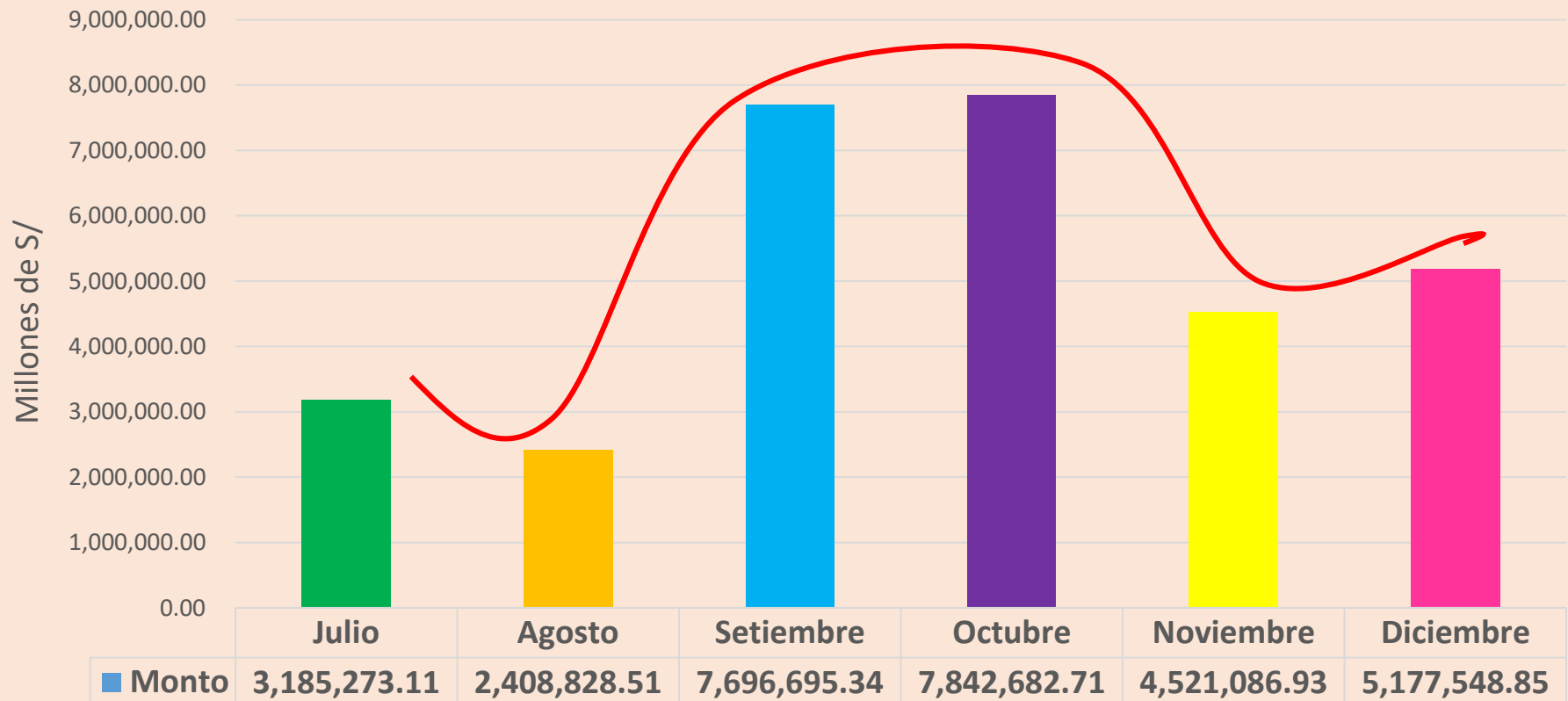

Proyectos Productivos Ejecutados



Proyectos Productivos Ejecutados

Proyecto: MEJORAMIENTO DE CAPACIDADES PRODUCTIVAS	MONTO (S/)	BENEFICIARIOS (PRODUCTORES)
<p style="text-align: center;">ARROZ</p> <p>Comunidades: Zapote, Bagazán, Huatapi, Pinto Llacta, Nueva Era, Nueva Buen Vista, Flor de Punga, Nuevo Iquitos y Florida. Distrito de Capelo, provincia de Requena</p> <p>Comunidades: Nuevo Pebas y Misión Israelita. Distrito de Pevas, provincia de Mariscal Ramón Castilla</p> <p style="text-align: center;">PLÁTANO</p> <p>Comunidades: San Juan de Abejaico, San Enrique, Triunfo, Nuevo Progreso, Cafetal y Nueva Alianza (cuenca río Urituyacu). Distrito de Urarinas, provincia de Loreto</p>	<p style="text-align: center;">299,484.00</p> <p style="text-align: center;">309,440.00</p> <p style="text-align: center;">280,635.00</p>	<p style="text-align: center;">60</p> <p style="text-align: center;">72</p> <p style="text-align: center;">94</p>

Proyecto: MEJORAMIENTO DE CAPACIDADES PRODUCTIVAS	MONTO (S/)	BENEFICIARIOS (PRODUCTORES)
<p style="text-align: center;">ARROZ</p> <p>Comunidades: Libertad, Gloria, Nuevo Canaán y Shucushyacu. Distrito de Tnt. César López Rojas, provincia de Alto Amazonas</p>	297,730.00	40

Proyecto: MEJORAMIENTO DE CAPACIDADES PRODUCTIVAS	MONTO (S/)	BENEFICIARIOS (PRODUCTORES)
<p style="text-align: center;">YUCA</p> <p>Comunidades: Santa Elena, Canchalagua, Morales Bermúdez, Wicungo, Pacasmayo, Limón Cocha, Monte Alegre, Nueva Esperanza y Bellavista (Cuenca Alta del río Tapiche). Distrito de Alto Tapiche, provincia de Requena</p>	249,502.00	52
<p style="text-align: center;">YUCA</p> <p>Comunidad: Cushillo Cocha. Distrito de Ramón Castilla, provincia de Mariscal Ramón Castilla</p>	203,000.00	45

**Proyecto: MEJORAMIENTO
DE CAPACIDADES PRODUCTIVAS**

**MONTO
(S/)**

**BENEFICIARIOS
(PRODUCTORES)**

CACAO

Comunidades: Félix Flores, San Juan del Marañón,
Chapis y Saramiriza.
Distrito de **Manseriche**, provincia **Datem del Marañón**

376,934.00

95

**Proyecto: MEJORAMIENTO
DE CAPACIDADES PRODUCTIVAS**

**MONTO
(S/)**

**BENEFICIARIOS
(PRODUCTORES)**

MAÍZ

Comunidades: Nuevo Alan y Pampa Hermosa.
Distrito de **Pampa Hermosa**, provincia de **Ucayali**

248,000.00

46





MONTO DE INVERSION: s/ 8 478,502.80
FINANCIAMIENTO: Canon Petrolero
EJECUTOR: Gore Loreto



Mejoramiento de los servicios de apoyo a la cadena productiva del cultivo de Paiche en el eje carretero Iquitos – Nauta

- 216,000 m² de espejos de agua
- 18,000 alevines
- 180 paiches reproductores
- 540 estanques
- Ejecución física: 13.69%
- Ejecución financiera: 37.6%

SE INICIAN LOS VUELOS DIRECTOS ENTRE CUSCO E IQUITOS



Vuelo	Origen	Destino	Frecuencia
LA 2228	Cusco 8:17	Iquitos 10:38	Lunes, Miercoles Sábado
LA 2229	Iquitos 11:15	Cusco 13:11	Lunes, Miercoles Sábado

Con el establecimiento de la ruta Iquitos-Cusco-Iquitos, se unirán las dos maravillas que tiene el Perú: **Río Amazonas y Machu Picchu**, generando el **crecimiento del 30%** de la actividad económica en los establecimiento hoteleros, albergues y restaurantes.

EXPO AMAZÓNICA

UCAYALI 2018



CAMPO FERIAL
9 - 12 AGOSTO
2018

YARINACOCHA
PUCALLPA
PERU

Loreto, participó con una delegación de **13 empresarios** en los rubros de industria, turismo, artesanía, y gastronomía, mostrándose al ají charapita en crema, encurtidos y salsa picante, artesanía en palo de balsa, palo sangre, licores amazónicos, vestidos tejidos a crochet, entre otros productos.





Titulaciones





El año **2018** se entregaron **1040** títulos de propiedad:

**COMUNIDADES
NATIVAS TITULADAS**

27

**COMUNIDAD
CAMPESINA TITULADAS**

2

**PREDIOS RURALES
INDIVIDUALES TITULADOS**

1011

Se reconocieron: **75** Comunidades Nativas y **9** Comunidades Campesinas.

Se emitieron: **557** Constancias de Posesión

COMUNIDADES NATIVAS TITULADAS, 2015-2018

PROVINCIAS	TÍTULOS ENTREGADOS				
	2015	2016	2017	2018	TOTAL
MAYNAS	–	1	1	16	18
ALTO AMAZONAS	–	–	–	–	–
UCAYALI	1	3	6	2	12
REQUENA	4	14	1	8	27
LORETO	1	3	–	–	4
MARISCAL RAMÓN CASTILLA	12	3	–	–	15
DATEM DEL MARAÑÓN	8	–	–	–	8
PUTUMAYO	–	–	1	1	2
TOTAL	26	24	9	27	86



COMUNIDADES CAMPESINAS TITULADAS, 2015-2018

PROVINCIAS	TÍTULOS ENTREGADOS				
	2015	2016	2017	2018	TOTAL
MAYNAS	–	6	2	–	8
ALTO AMAZONAS	–	–	–	–	
UCAYALI	–	2	–	1	3
REQUENA	–	–	–	1	1
LORETO	–	1	–	–	1
MARISCAL RAMÓN CASTILLA	–	1	–	–	1
DATEM DEL MARAÑÓN	–	–	–	–	–
PUTUMAYO	–	–	–	–	–
TOTAL	0	10	2	2	14



PREDIOS RURALES INDIVIDUALES TITULADOS, 2015-2018

PROVINCIAS	TÍTULOS ENTREGADOS				
	2015	2016	2017	2018	TOTAL
MAYNAS	247	1,577	1,130	83	3,037
ALTO AMAZONAS	629	1,519	1,042	482	3,672
UCAYALI	--	2,112	2,425	96	4,633
REQUENA	--	314	1,253	56	1,623
LORETO	105	318	579	194	1,196
MARISCAL RAMÓN CASTILLA	188	2,699	2,783	--	5,670
DATEM DEL MARAÑÓN	76	1,103	1,471	100	2,750
PUTUMAYO	--	--	26	--	26
TOTAL	1,245	9,642	10,709	1,011	22,607



LORETO

GOBIERNO REGIONAL

compromiso con TODOS



¡Muchas Gracias!

**GERENCIA REGIONAL DE PLANEAMIENTO, PRESUPUESTO Y
ACONDICIONAMIENTO TERRITORIAL**

SUB GERENCIA DE PLANEAMIENTO ESTRATÉGICO Y ESTADÍSTICA